晶報

社址上海望平街 電話中四二八號

自動電話一二四二八號 電報掛號四三七七即神字

第一千一百七十六號

定報價格

每三日出一張增刊無定 中國境內全年二元半年一元一角每月二角日本同其餘外國各埠加倍均作大洋計算報資先惠郵費在內郵票加一

今日一張售大洋二分

廣告刊例

『新聞欄中』價面議『新聞中縫』計三十字長十字寬為一格以半格起碼每期每格洋八元『封面中縫』分格等與新聞中縫同每期每格洋五元『封面』計十五字高十九字寬為一格以半格起碼每期每格洋六元『後幅』分格等與封面同每期每格洋五元

愛情的障礙

舉凡一切腥臭。人都厭惡。可見得人的惡性是相同的。不要說天地間的戶物腥臭難聞。就是人的日常口氣腥臭。也使人嗅着好不難過。所以一個人患着口臭病。那不特朋友要憎惡。就是妻夫間的愛情也大大有關係。因為夫妻的親密。接吻是第一緊要的。假使口臭。誰肯給你接吻呢？這不是愛情的障礙嗎？不要緊口臭有藥可治虎標八卦丹是專治逆氣上衝口氣腥臭君若口氣腥臭等夫人厭惡時。可向烟紙店藥房裏買一包來。包你口氣芬芳尊夫人十分滿意此丹兼治下列各症

虎標八卦丹主治

嵐瘴痧症 感冒風寒 頭痛眩暈 胸膈飽滯
寒熱交作 猝然昏倒 中風中痰 一切咳嗽
時行疫毒 傷寒中暑 霍亂吐瀉 心氣腹痛
跌打刀傷 手足腫痛 無名腫毒 遠年脚疤

總發行上海虎標永安堂 北四川路八十九號 電話(北)二七三六

南市代理新開河林大森

各大商藥店及烟紙店均有出售

上海同柏白柏宮普利道場

自陰歷十一月初一日起至十一日止為超度陣亡將士枉死平民等事恭請有道之士每日下午二點至五點止開講老子道德真言凡我同志請蒞臨同參道義為禱 孟納拉路道祐艾信懿謹啓

第一春

電話七八一一三 四馬路書錦里口

本館開設迄今業已十年。地點適中。佈置寬敞。樓上添設雅室十餘間。並發明第一美味餛飩鴨。價廉。其他名菜別具風味。由名廚務求精美。烹製清潔。堂倌招呼週到。如蒙惠顧。無任歡迎

□第一美味餛飩鴨價目□

四元 一四冷盆四熱炒二大菜一湯 第一美味餛飩鴨 □足供十客聚食
兩元 二冷盆二熱炒 第一美味餛飩鴨 □足供五客聚食
一元六角 一冷盆二熱炒 第一美味餛飩鴨 □足供三客聚食
一元 一冷盆一熱炒 第一美味餛飩鴨 □足供二客聚食
第一菜 計三湯炒 每客七角 □足供二客聚食

菜飯小帳一概在內

專醫女子停經有孕怕育保險通經

女科專家□黃石峯先生□專治女子停經腹大如孕□婦女經閉乾血癆病以及生產過多體虛多病□有孕怕育不願生產□先生有祖傳秘方能於一星期間□負責保險通經□確能解決婦女一切痛苦□門診一元□跑馬廳二馬路口平樂里九十四號

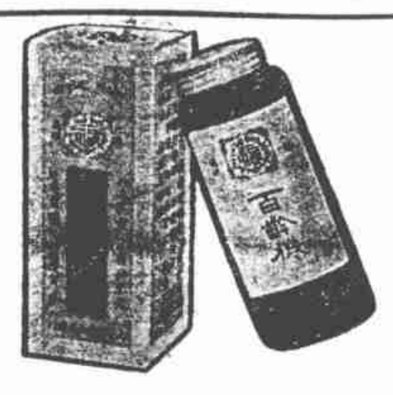

統治飯量減少。大便閉結。氣血兩虧。年老虛衰。腎水虧耗。夢遺滑精。生殖無能。久婚不孕。經水不調。產後失調。積勞傷神。腦力不足。記憶不強。先天不足。後天失調。發育不全等症。試服一瓶。即見奇效。

上海九福公司發行

維太命牛肉汁

用牛肉來滋補人身是完全的補品。所以究竟汁。還不如吃家常自製的牛肉並不湯了。現在本藥房用一種生活素。即維太命及牛肉混合一製補品。經過精密的提煉。成再的試驗。始得良好的成績。偉大的功效。不論男女老幼。能常服此維太命牛肉汁。定可轉弱為強。延年益壽。

每瓶一元五角◉批發特別克己

上海四馬路中西大藥房發行

本外埠各支號及全國各分號均有出售

七子山人親試 補子戒烟果真穩妥

[illegible]

七子山人模識

補子靈速戒烟院 設上海法租界愷自邇路惟善里四號 電話西六二二二號 電報掛號七三○七號 郵政信箱一一九○號

[illegible]

賽狗秘史出版

此書內容係敘述一富家子弟迷信賽狗屢次失敗致傾家蕩產出於自殺幸而獲救由其未婚妻援助卒能光復舊物終成美滿良緣書中將賽狗秘密一一揭穿言情處旖旎風流俠義處救之出入[illegible]為賽狗實破天荒之愛情創作小說也愛讀小說喜看賽狗者不可不人手一編每部定價六角特價六折一月為限

經售處 棋盤街 中原書局

呂宋黑美女香烟

□是黑紙烟中之鼻祖□

烟味清香 止咳化痰 價廉物美 一試便知

銀耳減價

專售四川鑪球銀耳及上等參燕綠水肉桂雲苓茯神冬蟲夏草各種補品冬季大減價歡迎顧客 大舞台對面蜀通森銀耳莊啓

白濁專科 姚佐楨 除根白濁丸

諸君曾服諸般白濁丸不靈者不可不試

每瓶二元 每瓶一元 診所上海三馬路大舞臺對面 姚佐楨醫生啓

確有把握根本治療 陽萎早洩

係生殖器性神經衰弱其原因乃手淫早婚慢性淋濁酒色過度以致男子陰虧腎虛早洩精薄夢遺滑精見色流精房事不舉頭痛目眩腰酸腿軟遇事健忘女子如性慾減退快感缺乏之不能生育等症無論新久一經本院特效最新科學療法立保奇功在短時間內見效可痊愈永無後患◉門診一元

克倫醫院 上海西藏路遠東飯店對面

山得爾彌地

山得爾彌地藥丸為治五淋二濁最見捷效之藥如法服之無論久新輕重痛而且腫只須兩日便可痛除膿退濁止淋通再服五天定可除根保不復發故歐美各國諸醫無不頌其為滿淋聖藥中國通商口岸各大藥房亦無不樂為代售惟購顧者須知此藥僅法國彌地一家所製名馳天下方秘不傳每丸上印有㊀記者乃非假冒

服法 [illegible]

注意 [illegible]

華商新華行經理 上海江西路五一號

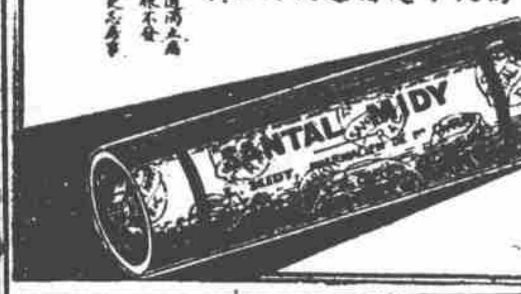

牙醫羅鑫泉

愛克司光專治療白金鑲用補專醫各種牙痛

南京路西三七二四 電話中央六二○六

此為德國初次運華之利器能即刻將牙骨內病症攝片証明然後施術斷不致誤受痛苦

痛呼

必定牙痛靈 各大藥房大公司 每盒一元 司徒博牙醫生發明 任君痛對症搽 祇五分鐘好了

總發行 上海霞飛路二○四號 中國牙科醫院

三七天天止斷淋根 頂頂靈驗的

腦保諾爾白濁丸

本品與市上所出售之各種白濁丸完全不同經醫師之試驗有出人意外之靈驗不論新舊五淋白濁均能克日全治且性質和平絕無流弊定價低廉尤為特色

小號三十粒中號一百粒大號五百粒

經售處上海五洲華美新華寶華國民等各大藥房

南京路拋球場麗華公司

冬季大減價

夏歷十一月初一日起 廿五天

利用牋封物美價廉 定印牌號不計工錢

(一)凡定印本人字號或商店用箋當以白如雪厚如毛邊之利用紙印之長十英寸闊六英寸每千張一元六角另加郵費二角 (二)三層連史紅簽封長七英寸闊三寸三分每五百枚一元六角另加郵費二角 (三)以上二種為最通行最適用之箋封如須放大或縮小加厚及套色印者另行增減計算 (四)來款得用郵票代現但請掛號寄至上海梅雪路家庭工業社收以免失誤

(附白)上述箋封係用一色鉛字排印不計工錢如須特製鋅版或照相銅版另加版費每塊一元

百樂膏 專治闊腿爛脚瘡毒

百樂膏治男女爛腿毒爛脚各種瘡毒濕脚丫濕爛破傷潰爛雖十年廿年諸藥無效即據此膏立能拔毒收口有非常之奇效每張二角每匣半元不靈退回 洋另洗瘡藥粉二角外埠寄費加一 本館戴君代售

好運道香烟

每日裡不可少

好運道滋味好品既高價又巧振精神解煩惱

中國華達烟公司

各大烟店均有出售

注意注意 久咳成癆

多咳傷日肺久成癆查治癆必愈之藥迄今外國醫藥兩界尚無發明目下只有一唐拾義大醫生久咳丸直接有華咳容痰之效間接有防癆保肺之功正本清源舍此莫每每瓶一元此丸瓶瓶夾附驗異芬一張一總行可換圖畫交張無芬附入及換畫勝法與上遠不同者均僞請勿渠購總行上海愛多亞路廣西路角

唐拾義父子大藥廠

頌揚名醫朱淦澄先生

先生精擊岐黃尤於咽喉外科獨擅專長曩在湖州懸壺有年每歲活人無數今春尤親朋之請來滬附設診所凡患病者一經着手診治莫不立起沉痾且先生夙本扶危拯患之志診費取廉貧病不計鄙人為特介紹俾患病者知所問津焉 金肇權謹啓

診所附設南市三泰碼頭裏馬路財神弄口同盛永香燭號內 時間上午十時起下午二時止 逾時出診

公開種子秘方

歷代祖傳種子秘方神效萬分不願獨秘而為族衆漁利故特廣為贈送凡有伯道憂者附郵廿分函索即寄照方合服準保受胎只登一天欲掛號同件另加五分 ○徽州休甯縣南街○十三世女科 逸生醫局贈

華中醫秉麐

先生早年即馳名申浦實力能醫萬病無論男婦老幼均可神速診愈不拖傷元氣得以限定時日愈後永不再發寓白克路龍飛汽車行後背懷德里二百十二號門診上午十時至下午四時後出診門診二元二角出診七元路遠拔號十一元(車資在內)貧病不計 凡學生工人學徒診金一律減半 原介紹人李烈鈞 虞洽卿謹薦

肉麻之妙用

（丹翁）

肉麻、是不好的名詞嗎、不談用在別方面、但談用在文字上、效力就很大、效力一大、就算頂好的名詞了、不信請看、無論那一界、凡借重文字出風頭的、這種文字、至少也要占着十八九的肉麻、我能使得人肉麻、就無異人中了我的催眠術、迷信家謂之有靈魂、科學家還以爲有電氣、從反面說、便是肉不麻、肉不麻、即近於木而不仁了、諸位莫道油腔滑調才肉麻、那規、規、矩、矩、的也會肉麻、莫道肉麻的才肉麻、那不贊成肉麻的、怕更來得個肉麻、自古以來、利用肉麻吃着甜衆兒的多了、他們不敢發明這個哲理、並非他們掩耳盜鈴、正是頑的一種『民可使由、不可使知』的政策、我呢、肉麻兩個字、幫我的忙大了、我幾乎靠着牠吃着不盡、如再不出來表彰表彰、如何對得起這種恩物呢、有人笑道、肉麻是可笑的、你自命肉麻、還把別人拖成和你一般肉麻、豈不雙料可笑、我聽了大笑道、人如眞來笑我自命肉麻、而又深知我會拖得許多肉麻爲同志、這位仁兄的貴肉已不能說不被我麻着了、並且足下做他的代表、算足下幸而解得一二肉麻滋味哩、哈哈、

軍隊與電燈

（天馬）

理想家以爲電氣爲世界公用之物、將來必爲世界人類之公用物、無須納費、且電爲今後日用必需之品、將來一切電氣、均爲國有、人民但須納一總稅、即國家以電氣供給人民、可以普及、而人民亦無須付資也、此理想不知何時可以實現、然昨聞一電燈廠中人言、謂邇來軍隊之與電燈、往往已實行此種理想、現在自首都以至各埠、所有軍隊、未必全駐營房、或借一公地、或駐一會館廟宇、而晚間亦不能無燈、或此種被駐紮之公共地方、本有電燈、而無火表之類、則軍界中人、近亦略諳電氣工程之學、僅須出一線、附着於路燈桿線、則室內已通明如晝矣、若在商民、則電燈廠洶洶然將加以偷電之罪、惟在勞苦功高之軍隊、則亦不忍問不敢問也、彼又謂曾見有數處、雖在白晝、亦電燈內外如燦星、則以電氣無價故耳、

口靜安寺路一瞥（家麟攝並註）

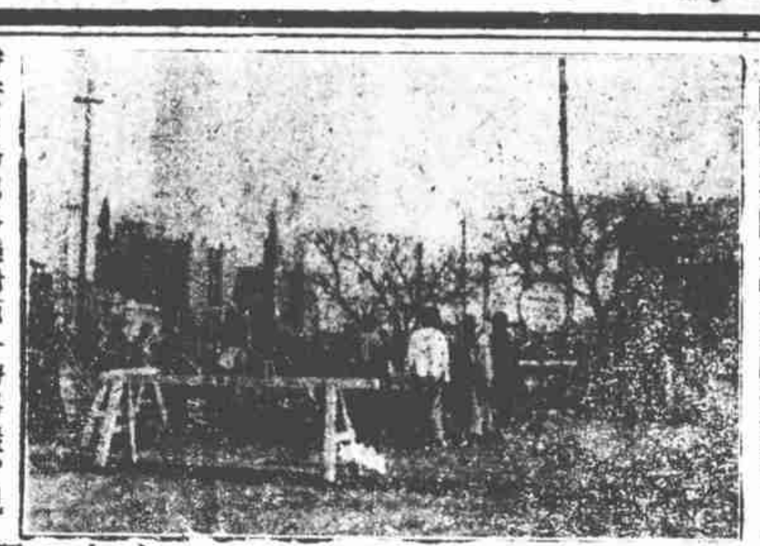

口靜安寺路跑馬廳對面一帶房屋、現因工部局欲將馬路放大、乃收進房屋數間以築路、此圖、爲房屋拆去後、正在改造馬路、加設電車軌道也、

褚民誼所攝之奇影

（綷雪）

昨訪中委褚民誼君於亞爾培路寓次、褚氏未及言、即引記者至大廳、謂有放大照片甚多、可參觀、廳軒敞、列書箱數十具爲屏、書箱上釘有照片二十餘頁、每片方均二尺餘、蓋專以出品於南京美社攝影展覽會者、美社爲張蓬舟所發起、何應欽何玉書諸人、皆有出品、定月之二十六日開展覽會、故褚亦擬以最近作品加入、褚固爲體育家、而於美術、亦有研究、放大片中、有一片最特別、係最近在西湖所攝夜景、自白堤橋上、遙攝旗營、電炬星星、有如隔江漁火、於暗澹中、表示幽默、攝時、凉月一丸、甫自東昇、而照片上攝有七輪明月、褚並謂、攝此片、計費一小時餘、先開鏡頭五秒鐘、即閉、三分鐘又啓、攝五秒鐘又閉、如是者凡七次而成、蓋月絃徐上、有一定之軌程、人可於鏡中、察出月軌實爲四十五度角也、攝時、對光極難、且須靜心耐守、方得有此成績、昔人謂天無二日、今褚以科學方法、攝得七輪明月於一片之間、斯亦美術之新照光也、

口戈公振先生近影（家麟攝）

記遊方僧

（青旗）

吾國僧衆、而雲游名山叢林者、一簦一擔、謂之游方僧、各大古寺皆可託足、謂之掛單、但須頭上有香洞、並有衣鉢度牒、往往不問其來歷、皆可容留、以見佛門之廣大、惟近今人民剪髮以後、僧俗往往混亂、則有犯罪而遁於僧者、則假爲已受戒律、亦意中事、且佛門中人、亦未必皆爲善良之徒、聞蘇州有僧衆三人、其一名慧海、（非上海一百名人中之慧海、）於某處曾爲剝取他僧衣物之強盜行爲、後於某廟偵得之而仍爲免脫、地方官吏則捕住持而鞫之、住持謂各廟規矩、謂只須頭上有香洞、及攜有衣鉢、不必認識、即當容留、而地方官吏則以爲容留來歷不明之人、爲警政所不許、此事亦佛俗之一問題也、

中國特藝勢力

（爲武）

時報記者戈公振、新漫游世界一周、談及中國人在海外商業、據云足跡所經大小城市、莫不有中國飯館、其規模宏大者、如倫敦之杏花樓、新杏花樓、探花樓、巴黎之萬花樓、柏林之天津飯店、紐約之Palais D'Or、舊金山之新上海樓、均馳名遐邇、爲外人所熟知、前四者爲張南兄弟所創辦、近尙謀併柏林及阿姆斯特丹某中國飯店、大有席捲全歐之勢、張氏隸國民黨、故黨國要人至、彼必出而周旋、蓋彼不僅雄于資、且爲繁華之巴黎通也、此等飯館、兼設舞場、入夜則士女麕集、星期六及星期日尤甚、入場所費、每人不得少于一元三角五分、故Palais D'Or一館、每年營業、在一百六十萬以上、在美國、則中國洗衣館、幾乎鄉鎭皆有、在日本、剪髮縫衣業亦流行、外人常謂中國特藝有三刀、廚刀剪刀剃頭刀是也、但在巴黎小坪街Rue Petit Champ且設有一中國修脚店、名曰李紀修脚店、生涯不惡、是伊前三刀而爲四刀矣、或謂修脚賤役、不足齒數、然彼以一藝謀利海外、較之在國內以括地皮爲事者、其人格高多矣、

口芬芳口

此影似俞逸芬君肩負名女伶王秋芳、甚奇、家麟在外灘公園攝

王君直被拘後

（木訥自天津寄）

王君直爲天津最著名票友、此次因蘆鹽綱總案被拘、一時朋輩、咸爲奔走援助、蓋王與四爺人緣極好、且與該案中之鹽斤加價各問題、據聞並無若何關係也、但此案現有解京審訊之說、票友某君、一日以此語人曰、恐四爺或將反串演『起解』、是誠不幸、其人曰、但願仍演本工戲、來一齣『捉放』、則大佳事云云、可見津人對於君直先生之關注矣、

口國民政府新委駐小呂宋國總領事鄺煦堃君、五日乘麥笛森船赴任、船至時、華僑各團體、皆赴碼頭歡迎、乃久久不見鄺領事登陸、迎者敗興而返、據翌日之民號報所載、則鄺蓋爲駐小呂宋國民黨主席吳記球、強邀至大同俱樂部議會耳、（省之自馬尼拉通信）

丁家一昏訟

（小偵）

前兩淮鹽運使丁乃揚之弟丁乃寬君、宣統二年、服官蕪湖時、娶一皖女謝靜儀爲配偶、相安無事者十餘載、迨民國九年、乃揚次女二寶、自徐宅歸甯、寄養乃寬之宅後、家庭間遂自此多事、謝初以齟齬析居、今歲、乃致決裂、登報爭辯之後、終且對簿公庭、十月二十六日、臨時法院開審、被告丁乃揚乃寬未到、十二月十七日續審、當堂兩造供詞、皆牽涉曖昧情事、各日報於是案、概無記載、茲據確實調查、丁謝靜儀、今年三十八歲、寶山縣人、夏間與其夫決絕之後、即投婦女協會、並託巢堃律師、以遺棄吞飾控其夫乃寬及夫兄乃揚、請求判令贍養、酌給財產返還飾物、其訴狀略謂及笄之年、即被乃寬誘騙、姦娶爲妾、隨宦多年、相安無事、繼緣家庭變故、人倫失常、因規諫成仇、乃寬等佈置毒計、誣爲外遇、賄通探夥、搆姦斷筆脫離、拒氏進門、始達遺棄之願、曾託業律師登報駁復、今將二十年之經過事實列後、（原狀附黃紙大字冤單、）查氏向居揚州老宅、留有自己私財奩物、及親友寄貯之飾物等、開單於後、（略）全被丁乃寬乃揚等吞沒、狀請飭傳被告等到案、判令贍養、並返回私有財物、而丁乃揚乃寬兄弟之辯訴、則指原告私擅潛逃、嗣由伊所請之律師、轉命歸家、仍迫留在外、至與人同居捉獲、又由被告免究、何得再求贍養、所請返還物件、則已由原告潛逃時、搬運一空云云、至十七日開審時、聞兩造互訐隱事甚烈、堂上曾諭乃寬酌給贍養、乃寬以家貧爲詞不允、遂定三十日宣判、或且有一造上訴、兩造供詞、及謝之冤單、姑從載焉、

聯歡牌香烟

無上上品

CDA-13

斃盜復活記

（觀蠡自無錫寄）

口王南邦綁赴刑場之前口

距今一月前、駐錫水上公安隊第二區、據報有大幫盜匪、不日將由常州至錫、行劫無錫溧陽班輪船、當由該隊派警會同駐常第十分隊隊長韓雲波、在常州龍潭地方、捕獲匪船一艘、即犯王南邦等二十五人、遞解蘇州劉匪司令部、經錢大鈞司令判決、王南邦與長濤花馬扣子三人、解往無錫執行死刑、爰於本月十八日、由蘇解至無錫水上公安第二區署、即日下午牛時、由區署將三犯押赴火車站曠地、執行槍決、由行刑者各開一槍、三犯應聲倒地、惟王南邦、則有家屬預購棺木在尸場守候、行刑既畢、即將王尸草草入殮、雇人舁至鐵路橋下小舟中、向蘇州方面駛去、迨二十日、滬蘇各報、忽有死人復活之新聞、謂有江北人黃阿大、自興化携眷乘船赴滬、舟經望亭過盜、阿大被盜槍擊斃命、在鎭買棺入殮、行抵滸關、忽聞棺中呻吟之聲、開棺後、阿大復活、乃向蘇州閶門外蘇民醫院求治、該院顧醫生即爲診得傷人檢彈、右肩胛入左腮出、仍係馬槍子彈、遂爲如法敷藥而去、距該傷人離院後、逕赴車站、趨往上海、而三板橋附近河干、則有空棺一具、中有血跡、因是引起警署之注意、刊閶區署長許寶光、適見無錫錫報、刊有槍斃王南邦等三盜銅圖、致啓疑問、走詢蘇民顧醫生、以錫報銅影証之、顧亦謂黃王確是一人、然有丁鳳翔者、又名丁得風、爲王南邦之戚串、伊稱黃阿大、確係王南邦之化名、王在錫槍斃後、並未氣絕、由乃父王立忠、其妻王周氏、棺殮後、雇舟到蘇醫治、現在上海閘北新民路普善醫院九號頭等病房療養、該院醫生、謂可保無性命之憂、我即在錫時、被屛伸柩赴蘇之人云云、許署長據供、當派分所長劉鈞、率探偕丁到滬、按圖索驥、將黃阿大即王南邦及其父妻等一併捕獲、於即日二十一下午解回蘇州市公安局審訊、王南邦據實供認不諱、錫區署當日動手開槍之伍探長楊某、亦奉命到蘇調查、親往辨認、確係已經槍斃之王南邦無訛、翌日、由局將一干人犯、移解駐蘇江南剿匪司令部、聽候錢司令發落也、（上載照片皆由無錫錫報館攝贈）

口王南邦槍斃前之一瞥口

海龍英之盛行

（一粲自天津寄）

海龍英、同哥根、尼可丁一般、是一種極利害的刺戟劑、前數年、黃楚九君、曾在上海西藥公會、反對某大藥房販賣、近來好像又逐漸猖獗了、這海龍英、其形彷彿金雞納霜、只須用一支香烟、以小手指甲、挑些放在香烟頭上、用火一吸、就算完了、力量比鴉片大、方法可比吸鴉片簡便得多、所以有事的人、或是下等社會人、都喜歡這海龍英、平津一帶、極爲盛行、他的勢力、不但大過鴉片、就是白丸、也望塵莫及了、於是有人謠傳、海龍英是以扎嗎啡針、或吸鴉片甚久之人、死後的骨頭鍛鍊而成、從前作過河南省長的張公子、打嗎啡針爛死、洋人用五萬元、收買他一副屍骨、有了這海龍英的發明、扎嗎啡針的朋友、不愁後人沒飯吃、比保了壽險還妥當、這話、亦只好等諸齊東野人之語罷了、但是天津館售此物之商家、却不下數十家之多、每年市面、可有三千萬元的銷場、北平只前門大街、某東洋藥房、銷售此物、亦大有好壞、牌號甚多、什麼三星啦、黑爾波啦、貨郎鼓啦、最好的是三星牌、每磅售價七百三十元、現在北平某方面軍隊中、人人需用此物、因在家鄉鴉片甚賤、一到北平、不但價貴、而且不便、所以都把海龍英、作爲絕妙品之替代了、

中南兩海究應還誰

（神秀自北平寄）

北平新華門上、掛了一塊白布、上面寫了四個大字、『還我民衆』、日前組織了一個董事會、董事頭一名、是王士珍、其餘就是北平現當道各要人、及各名流、嗣經政分會、派定十六人前往接收、同時有學工界市黨部、前來聲稱要保存民衆事業、於是大開會議、經饒孟任邵次公諸人發言、議決仿照中山北海兩公園先例、組織委員會管理、一時糾紛、還沒有了結、豐澤園頤年堂方面、又有市黨部、學聯會、婦女協會、郁大、交大、華大、藝術學院、女大、醫大、中大、靈學研究會、滿蒙藏研究會、法學院、新聞記者公會、報界公會、律師公會、在大禮堂開新董事會、成立大會、預備接收、於是糾紛更多、究竟誰是民衆、那一組民衆應還那一組民衆、中南兩海究題、眞不易解決、民衆論組、糾紛所以沒有了的時候、也不僅接收兩海爲然啊、

口聖誕老人之新禮品口

鴻雲閣之離婚案

（迦葉）

福祥里鴻雲閣老七、年近花信、美而豔、蓄髮髻、御耳環、有大家風範、目者罔不稱譽、七爲蘇之鄉人、十七嫁李姓子、期年生一子、夫好賭、蕩其產、至前歲、七路爲夫摒擋、即隻身來滬、以鴇頭介爲粗做娘姨之類、客見其美、多賞之、漸亦跟堂差、拆花頭二份、夫詒其非粗做而爲冶葉、來滬尋之、七貸一廛於法租界以居、已亦每夕歸寓、以十二時爲度、相安無事者數月、旋夫忽聽人言、啟怪其嚴、於是訴諸時聞、夫威日甚、怒詈不足、繼以鞭撻、輒傷無完膚、七不能堪、以血污被褥衣襟報捕、尋且投入醫院、將傷單呈案、延晨復律師提出離婚訴訟、自去年五月至今、其夫回鄉、不敢到庭、此案遂懸、七乃遷居書寓、與游客相周旋、中間唯一度其姑嫜曾携七之五歲親生子至庭、懇求和解、七母亦數來書勸七回家、二十日上午、此案又開庭審理、然以其夫不到故、公堂亦未與宣判也、

人工翡翠

（曼妙）

自化學發明以後、凡天然之物、均可以人工造之、若象牙玳瑁之屬、已爲家常日用之品、無足奇矣、今且及於寶石珍珠翡翠之類、寶石自古已有人造者、凡能亂眞、珍珠亦多用人工、且能亂池稱珠、亦類於半人工、惟翡翠則人工者較鮮、雖亦有人工者、然皆粗劣、頗聞近亦有非常似眞之人工翡翠、爲日本人所造、其顏色之明豔、殊令人愛不釋手、蓋邇來女界中人、每有嗜翡翠甚於珠鑽者、一環之費、恆値千金、瑩碧之色、掩映於雪輸玉手之間、更見姻雅、而於是僞者亂眞出焉、聞上海某當舖、曾當下一指環、碧綠明澈、以爲眞也、計當五百元、嗣後經一眞能鑒定翡翠者細觀之、則云係出自人工、聞日本自發明此人工翡翠後、此項小件頭、運消中國者甚多、上海各當家、亦因此而戒嚴也、

口總理奉安辦公處、近在中山陵裏、以空棺、演習槓抬儀式、（痴）

口王豔芳秋芳姊妹、原擬初九至無錫中聲大劇場演唱、記者逸芬家麟二君、本欲偕行、忽中聲花面小永春初七夜唱打鼓罵曹、與前台爭執、被毆受傷、全班逃常、二芳乃遷至常州、而逸芬等遂皆未去、（珠）

口木訥前記之女伶胡振聲、近已與伶人金碧豔來滬、振聲今易名碧雲、改唱花衫、（俞俞）

口魏炯律師來函　逕啓者、閱本月十八日貴報載新大明家屬會律師之舌戰一則、內有與及鄂辯魏炯……兩律師、與楊辯駁之語、敝律師對於新大明案、從未受有何方委託、該家屬開會、當然亦未參加、與楊辯駁、更屬非眞事實、應請貴報再加調查、於下期出版時、予以更正爲荷、此致晶報館、律師魏炯、

雅春之風雅

（花傍）

福裕里之雅春老七、一名寶寶、即昔之富春樓小阿媛、旣與富六脫離、乃歸小花園、以賽春樓爲名、與小老虎同出應徵、其意殆欲與富六賽也、一載以來、七貌益姣麗、似視富六尤妙、乃獨立門戶、與世周旋、且延女師、日授一課、黃昏時、卽聞歌之聲相應、七近禮以蔣老五等歌詞、摘師且敎青心老七賽昭其朗朗書聲、與他院絃國文教科書第二冊、而識所認之字、據言、此女容老七諸妓、他日妓院中或亦有同學會也、

口雅春老七口

口各稿版權均歸本社所有禁止轉載翻印譯